

だれもが心豊かに暮らせる地域社会づくりをめざして!

第442号

行橋市社会福祉協議会だより

令和5年8月号



住民参加のもと  
関係機関や団体と協働して、  
高齢者や障がいのある人、  
児童をはじめ、すべての  
地域住民が安心して  
心豊かに暮らすことができる  
福祉のまちづくりを  
目指しています。

行橋市の人口表  
令和5年6月末現在

■行橋市の総人口 72,583人 ■65歳以上の人口(高齢化率) 21,887人(30.15%)  
■75歳以上の人口(後期高齢化率) 11,611人(16.00%) ■15歳未満の人口(年少率) 9,453人(13.02%)

## 行橋高校で出前講座

行橋高校生活デザイン科の3年生に向けて「生活と福祉」についての授業をさせていただきました。「高齢者・障がい者に優しい地域社会」をテーマに、「いくつになっても、障がいがあっても誰もが住みやすいまちづくり」についてお話する中で、「相手の視点に立って考えてみたい。」「一人一人の違いを受入れながら、自分にできることをやっていきたい。」など多くのことを感じていただくことができたと思います。

行橋市社会福祉協議会ではこれからも地域の様々な機関と連携しながら行橋市における「ふだんのくらしのしあわせ」=ふくしの実現に向けて取り組みを進めてまいります。



## フードパントリー

5月～6月度ご寄付いただいたもの

| 品目          | 個数  |
|-------------|-----|
| 米           | 2   |
| 乾麺、乾物類      | 8   |
| スープ、ビン詰、缶詰類 | 1   |
| レトルト食品      | 237 |
| お菓子類        | 8   |
| その他の食品      | 35  |
| 日用品         | 156 |
| 合計          | 447 |

フードパントリーへのお問い合わせ、ご協力をいただき誠にありがとうございます。お持ち込みいただいた食品や日用品などは、生活に困っている方々へお配りします。今後も引き続き、たくさんの方々のご協力を心よりお待ちしております。



お問い合わせ先：行橋市社会福祉協議会 ☎0930(23)1111



YUKUHASHISHI\_SYAKYOU



令和四年七月から令和五年七月の間に行橋市社会福祉

協議会に「香典返し」としてご寄付下さったご家庭の

うち、今年初盆を迎える方々です。

故人のご冥福を心からお祈り申し上げますとともに、

ご厚情を賜り厚く御礼申し上げます。(敬称略)

| 故人    | 喪主    | 住所     | 故人    | 喪主    | 住所     |
|-------|-------|--------|-------|-------|--------|
| 村上シゲノ | 村上英憲  | 大橋三丁目  | 森 義寛  | 森 朝子  | 前田     |
| 坂本 広顕 | 坂本 孝子 | 上禰田    | 久富 澄江 | 久富 和志 | 門樋町    |
| 黒土 光則 | 黒土 早苗 | 下津熊    | 内藤 定雄 | 内藤千鶴子 | 蓑島     |
| 宮定 哲子 | 宮定 哲也 | 泉中央二丁目 | 中村アツコ | 中村 重則 | 西宮市三丁目 |
| 山中 茂  | 山中 節子 | 流末     | 白石 智浩 | 白石登志子 | 泉中央八丁目 |
| 丸山 静枝 | 丸山 裕昭 | 南大橋五丁目 | 山本フジエ | 山本 正義 | 入覚     |
| 加藤スミ子 | 三芳ひろみ | 行事四丁目  | 泉 百合子 | 泉 普久  | 道場寺    |
| 宮谷 征男 | 宮谷 眞弓 | 延永     | 工藤 昭二 | 工藤 敏正 | 泉中央八丁目 |
| 村井 勝子 | 村井 司  | 流末     | 宮岡 芳美 | 宮岡 弘子 | 今井     |
| 原田三九生 | 原田千津子 | 道場寺    | 関 千鶴香 | 村上 昌弘 | 二塚     |
| 赤本ヨヲ子 | 赤本 実  | 道場寺    | 岩本 千代 | 岩本 俊裕 | 中津熊    |
| 丸子 信子 | 綿井 實  | 宮市町    | 田淵 守  | 田淵 誠一 | 稲童     |
| 畑中マキコ | 畑中 尚美 | 蓑島     | 繁永 孝子 | 繁永 五郎 | 中央一丁目  |
| 大平 利生 | 大平マツノ | 津積     | 濱島壽美子 | 濱島 光代 | 泉中央八丁目 |

|        |        |       |        |       |        |        |       |        |       |        |       |       |       |    |
|--------|--------|-------|--------|-------|--------|--------|-------|--------|-------|--------|-------|-------|-------|----|
| 川野 勲   | 飯干 純子  | 中野貫四郎 | 緒方 典枝  | 三角アサ子 | 松原 英子  | 佐々木ツギエ | 堀 英樹  | 鶴崎 啓三  | 山本 儀子 | 志坪ハルエ  | 西江ミツ子 | 白石 範男 | 高橋 勝正 | 故人 |
| 川野久美子  | 飯干 充映  | 中野真由美 | 緒方 直敏  | 三角 俊夫 | 松原 一城  | 佐々木隆次  | 堀 幹男  | 鶴崎 啓子  | 山本 東  | 志坪秀一郎  | 西江 清亮 | 白石 貴範 | 高橋 桂子 | 喪主 |
| 泉中央七丁目 | 南泉一丁目  | 上稗田   | 南大橋六丁目 | 大橋二丁目 | 南大橋四丁目 | 西宮市四丁目 | 北泉二丁目 | 行事七丁目  | 沓尾    | 南大橋四丁目 | 稲童    | 北泉四丁目 | 稲童    | 住所 |
| 加来 峻   | 西本 節夫  | 島田 國光 | 井ノ口和子  | 松崎 ハナ | 浦本誠一郎  | 中村 鶴雄  | 山野 實  | 佐々木 剛  | 二十二欽子 | 村上 茂   | 濱吉千代子 | 末綱 順司 | 馬場 巴  | 故人 |
| 間所 信子  | 西本 房子  | 島田サチ子 | 井ノ口順一  | 松崎 政喜 | 浦本ヨシ子  | 中村美津穂  | 山野エツ子 | 佐々木ミドリ | 二十一 豊 | 村上 妙子  | 濱吉 学  | 末綱 和子 | 馬場 修一 | 喪主 |
| 門樋町    | 今井     | 稲童    | 草野     | 行事五丁目 | 沓尾     | 西宮市三丁目 | 道場寺   | 行事三丁目  | 行事六丁目 | 南泉三丁目  | 長井    | 東泉三丁目 | 入覚    | 住所 |
| 重村タツ子  | 高橋 達雄  | 田村 有弘 | 田名後勝司  | 石原美知子 | 大森エミ子  | 中 房子   | 山本欽一郎 | 東明ユリノ  | 繁永 瑞穂 | 真田 吉高  | 岩本 信子 | 末松 直敏 | 豊田 博美 | 故人 |
| 森 由美子  | 高橋 博子  | 田村美保子 | 田名後実千代 | 石原 文知 | 大森 正則  | 中 章志郎  | 山本満洲子 | 東明セイ子  | 繁永 信一 | 真田 富子  | 岩本 重昭 | 永岡 寿彦 | 豊田 宏治 | 喪主 |
| 二塚     | 南大橋三丁目 | 矢留    | 下検地    | 南泉三丁目 | 沓尾     | 今井     | 蓑島    | 稲童     | 中央一丁目 | 稲童     | 稲童    | 徳永    | 金屋    | 住所 |
| 山口トシカ  | 亀井 茂敏  | 村上 岩美 | 小堤 則明  | 末本 武志 | 龍田 良子  | 古森アイ子  | 山本 律子 | 簗田 孝子  | 九十九照雄 | 村上 令之  | 船津ツヤ子 | 二見 末男 | 山口 愛子 | 故人 |
| 山口 浩二  | 亀井 民代  | 村上ユクノ | 小堤 清杭  | 末本 幸治 | 神田かをる  | 古森 弘美  | 山本 啓二 | 簗田 誠   | 九十九近子 | 村上 信哉  | 船津 猛  | 二見 陽介 | 辻 伸一  | 喪主 |
| 門樋町    | 西宮市四丁目 | 今井    | 東泉四丁目  | 上津熊   | 行事六丁目  | 大野井    | 行事一丁目 | 下稗田    | 草野    | 大橋二丁目  | 道場寺   | 長尾    | 高瀬    | 住所 |

|    |        |    |        |    |        |
|----|--------|----|--------|----|--------|
| 故人 | 丸田 実子  | 喪主 | 丸田 孝文  | 住所 | 長井     |
| 故人 | 尾崎 章子  | 喪主 | 尾崎慶一郎  | 住所 | 上検地    |
| 故人 | 森 房子   | 喪主 | 森 博義   | 住所 | 行事四丁目  |
| 故人 | 中尾 伸隆  | 喪主 | 中尾 幸生  | 住所 | 今井     |
| 故人 | 竹田 善司  | 喪主 | 竹田 緑   | 住所 | 行事五丁目  |
| 故人 | 中村 秀治  | 喪主 | 中村 律子  | 住所 | 西泉三丁目  |
| 故人 | 福島 花江  | 喪主 | 福島 美鈴  | 住所 | 蓑島     |
| 故人 | 工藤 辰夫  | 喪主 | 工藤 俊宏  | 住所 | 大橋一丁目  |
| 故人 | 長岡 俊夫  | 喪主 | 長岡 淳子  | 住所 | 西泉三丁目  |
| 故人 | 野田 八代美 | 喪主 | 野田 千萬里 | 住所 | 下崎     |
| 故人 | 野田 謙二  | 喪主 | 平塚 テイ  | 住所 | 金屋     |
| 故人 | 渡邊トモエ  | 喪主 | 渡邊 宗昭  | 住所 | 北泉二丁目  |
| 故人 | 和田 豊治  | 喪主 | 和田 登美江 | 住所 | 入覚     |
| 故人 | 門田 美佐子 | 喪主 | 荒巻登美子  | 住所 | 大橋一丁目  |
| 故人 | 村上チヨコ  | 喪主 | 村上すみえ  | 住所 | 長尾     |
| 故人 | 松本 明久  | 喪主 | 松本 邦弘  | 住所 | 前田     |
| 故人 | 唐崎 邦子  | 喪主 | 唐崎 和明  | 住所 | 杳尾     |
| 故人 | 中山 進   | 喪主 | 中山 勇   | 住所 | 元永     |
| 故人 | 坂井 茂子  | 喪主 | 坂井 和江  | 住所 | 元永     |
| 故人 | 中村 昌隆  | 喪主 | 中村 順子  | 住所 | 延永     |
| 故人 | 田中 嘉子  | 喪主 | 田中 正昭  | 住所 | 入覚     |
| 故人 | 平嶋 芳子  | 喪主 | 平嶋 隆祥  | 住所 | 流末     |
| 故人 | 佐々木三男  | 喪主 | 佐々木陽子  | 住所 | 西泉一丁目  |
| 故人 | 頭島 昭博  | 喪主 | 頭島ミチ子  | 住所 | 高瀬     |
| 故人 | 加地 勇夫  | 喪主 | 加地すみえ  | 住所 | 泉中央一丁目 |
| 故人 | 豊田 佐月  | 喪主 | 豊田 信一  | 住所 | 上検地    |
| 故人 | 頭島 昭博  | 喪主 | 頭島ミチ子  | 住所 | 高瀬     |
| 故人 | 深田 節子  | 喪主 | 坂本 啓介  | 住所 | 長木     |
| 故人 | 黒瀬 三郎  | 喪主 | 黒瀬 史代  | 住所 | 行事四丁目  |
| 故人 | 野田フジエ  | 喪主 | 野田 藤広  | 住所 | 下崎     |
| 故人 | 西村ヨシ子  | 喪主 | 西村 克己  | 住所 | 津積     |
| 故人 | 川端 高夫  | 喪主 | 川端ヨリ子  | 住所 | 北泉一丁目  |
| 故人 | 熊本眞知子  | 喪主 | 熊本 一   | 住所 | 南大橋四丁目 |
| 故人 | 宮崎 秀子  | 喪主 | 宮崎久寿男  | 住所 | 長井     |
| 故人 | 崎田 義隆  | 喪主 | 崎田 増子  | 住所 | 吉国     |
| 故人 | 宮木美智子  | 喪主 | 宮木 成知  | 住所 | 大橋一丁目  |
| 故人 | 宮崎 孝一  | 喪主 | 宮崎眞理子  | 住所 | 泉中央五丁目 |
| 故人 | 鎌谷美津利  | 喪主 | 鎌谷さちこ  | 住所 | 行事一丁目  |
| 故人 | 中崎 龍男  | 喪主 | 中崎 末恵  | 住所 | 高瀬     |
| 故人 | 吉永千穂子  | 喪主 | 秋吉 孝代  | 住所 | 中津熊    |
| 故人 | 中崎 龍男  | 喪主 | 中崎 末恵  | 住所 | 高瀬     |
| 故人 | 谷口ヨシノ  | 喪主 | 谷口 洋一  | 住所 | 東徳永    |
| 故人 | 平木 利枝  | 喪主 | 三堀 博美  | 住所 | 行事四丁目  |
| 故人 | 末本 澄子  | 喪主 | 津村 忠幸  | 住所 | 中津熊    |
| 故人 | 西元鶴次郎  | 喪主 | 西元はるみ  | 住所 | 泉中央四丁目 |
| 故人 | 前田千香子  | 喪主 | 前田 浩二  | 住所 | 稲童     |
| 故人 | 廣松 順子  | 喪主 | 廣松 富夫  | 住所 | 大橋三丁目  |
| 故人 | 森田ハルエ  | 喪主 | 森田 義孝  | 住所 | 宮市町    |

|        |            |       |        |        |       |        |       |        |       |       |       |       |       |    |
|--------|------------|-------|--------|--------|-------|--------|-------|--------|-------|-------|-------|-------|-------|----|
| 奥畑アサ子  | 瀧 順子       | 西本カズミ | 工藤ミワ子  | 安藤 靖彦  | 緒方 好信 | 品川 忠夫  | 時枝須美子 | 小野原惠美子 | 山本キヨコ | 平塚 テイ | 諸山和嘉子 | 椋本キミ子 | 中村 弓子 | 故人 |
| 奥畑 和正  | 瀧 裕之       | 西本 一美 | 工藤 敏正  | 安藤 裕成  | 緒方喜恵子 | 品川佐和子  | 時枝 泰司 | 小野原純一  | 山本 巖  | 平塚 好明 | 諸山 隆正 | 阿部 清  | 中村 孝行 | 喪主 |
| 南大橋一丁目 | 行事五丁目      | 東泉四丁目 | 泉中央八丁目 | 南大橋四丁目 | 金屋    | 南泉三丁目  | 草野    | 二塚     | 南泉二丁目 | 金屋    | 蓑島    | 東泉五丁目 | 行事三丁目 | 住所 |
| 佐村むつみ  | 江藤 俊隆      | 清水 信行 | 椋本五十二  | 常富寿恵子  | 村上 正士 | 利光 哲子  | 屋敷 和江 | 有松オシン  | 山口 綾子 | 田村 敏枝 | 辰巳 隆康 | 野口 正子 | 笹田 信子 | 故人 |
| 佐村 宣信  | 江藤 圭一      | 清水みどり | 椋本 初江  | 常富 伸人  | 村上 絹子 | 利光 秀樹  | 屋敷 宗憲 | 有松 勇二  | 山口 直人 | 古賀 修治 | 辰巳喜代子 | 野口 明博 | 笹田 正博 | 喪主 |
| 蓑島     | 津積         | 下検地   | 南泉七丁目  | 行事四丁目  | 下稗田   | 西宮市二丁目 | 宝山    | 元永     | 杳尾    | 行事三丁目 | 今井    | 長木    | 行事四丁目 | 住所 |
| 高橋 佳子  | 西川 文子      | 郡谷 武男 | 小島 修   | 井上フサエ  | 宮崎ヒサ子 | 金丸 時子  | 鞘野チヨ子 | 廣門 學   | 山本眞智子 | 中村 晴美 | 工藤 安美 | 庄野 次子 | 木下 鉄蔵 | 故人 |
| 高橋 直幸  | 佐藤 冬美      | 郡谷 利浩 | 小島 晴美  | 井上 秀俊  | 宮崎 修治 | 金丸 功   | 鞘野 正浩 | 廣門セイ子  | 山本 一夫 | 中村 彩月 | 工藤 政之 | 庄野 精剛 | 木下 幸子 | 喪主 |
| 稲童     | 福岡市博多区上川端町 | 今井    | 行事三丁目  | 福丸     | 高来    | 北泉二丁目  | 道場寺   | 稲童     | 蓑島    | 中央一丁目 | 北泉三丁目 | 今井    | 南泉三丁目 | 住所 |
|        |            | 西 辰巳  | 中村サチ子  | 西江ミツエ  | 坂本 武人 | 神谷 芳輝  | 井上 弘行 | 末松 有香  | 宮嶋 和子 | 坂邊美智子 | 中村 守  | 平田富美子 | 浦 健武  | 故人 |
|        |            | 西 敬子  | 中村 英一  | 西江 文敏  | 坂本 典子 | 神谷 和代  | 井上 孝志 | 末松 和典  | 宮嶋 恭二 | 坂邊 明男 | 井口 恵  | 平田 義彦 | 浦 伸子  | 喪主 |
|        |            | 長井    | 天生田    | 上稗田    | 南泉一丁目 | 西泉二丁目  | 東徳永   | 上検地    | 行事二丁目 | 行事七丁目 | 南泉二丁目 | 大谷    | 稲童    | 住所 |





| 収入計 386,191,896 (単位:円)  |             |
|-------------------------|-------------|
| 会費・寄附金収入                | 5,183,016   |
| 経常経費補助金収入               | 50,383,376  |
| 受託金収入                   | 117,331,451 |
| 事業収入                    | 19,134,165  |
| 介護保険事業収入                | 42,877,342  |
| 就労支援事業収入                | 17,223,023  |
| 障害福祉サービス等事業収入           | 57,607,951  |
| その他の収入・施設整備等収入・その他の活動収入 | 9,930,318   |
| 前期末支払資金残高               | 66,521,254  |

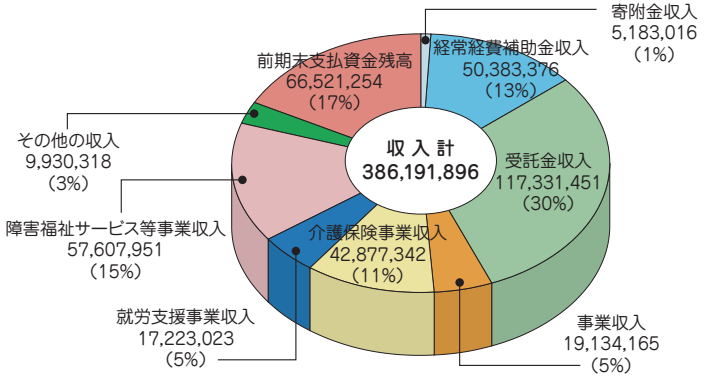

| 支出計 386,191,896 (単位:円)  |             |
|-------------------------|-------------|
| 人件費支出                   | 204,245,842 |
| 事業費支出                   | 23,005,541  |
| 事務費支出                   | 63,364,996  |
| 就労支援事業支出                | 17,712,335  |
| 助成金支出                   | 5,457,084   |
| その他の支出・施設整備等支出・その他の活動支出 | 8,184,223   |
| 当期末支払資金残高               | 64,221,875  |

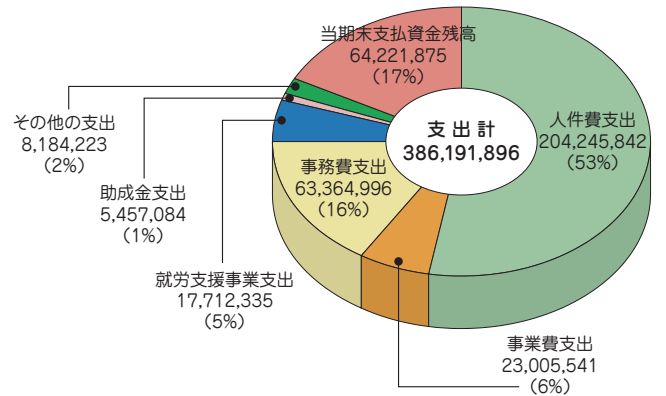

## 重点事業の報告

### 1 地域福祉事業の推進

- ①小地域福祉活動の支援を通じて、地域の関係・専門機関と連携をはかり、「あらゆる生活課題への対応」「地域のつながりの再構築」の展開を進めた。コロナ禍での小地域福祉活動の現状及び、必要な支援を把握するため、アンケート調査を実施した。また、『行橋市社会福祉法人連絡会』の市内16法人により、地域における公益的な取組みとして、買い物支援を目的とした「ドライブサロン」事業を実施していたが、令和4年度は新型コロナウイルスの影響を考慮し、活動を見合わせた。
- ②地域福祉活動を基盤とした地域防災力の向上を目的とした「地域防災支え合い講座」を市内数か所のいきいきサロン活動を実施している地域にて開催した。
- ③権利擁護支援の充実に向けた取組みの一環として、今年度新たに「法人後見事業」を設立し、2件の後見業務を受任した。専門機関との連携協働体制の強化のため、行橋京都成年後見センター及び、近隣社協との定期的な連絡会に参加した。
- ④令和3年度に引き続き、新型コロナウイルス感染拡大を原因とした生活困窮に陥った世帯への支援として、生活福祉資金特例貸付の受付を行うとともに「生活困窮者自立支援制度」に基づき、「生活困窮者自立相談支援事業所ゆくはし生活相談センター」と連携して、世帯単位での自立に向けた重層的な支援を行った。

### 2 職員ワークショップの実施

社会福祉協議会が地域において求められる役割や、実施する事業の意義目的への理解を深め、広く市民へ周知啓発することを目的に広報委員会を設置し、定期的に協議を行った。又、新たな事業実施（重層的支援体制整備事業）に向けて職員間の意見交換を実施した。

### 3 経営健全化の推進

経営健全化計画に基づいた予算執行を行い、各事業の目標管理に基づき収益増加を図った。又、業務改善と各事業の統廃合を推進し、配食サービス事業等の見直しを行いサービスの向上に努めた。

### 4 行橋市地域福祉計画の推進

同計画の体系で、『地域づくり』『ひとづくり』『しくみづくり』の3本の基本目標が掲げられ、当社協は他の関係機関と連携しながら、主に、地域の支えあい活動を中心とした『地域づくり』と、ボランティアなどの『ひとづくり』を担っている。また、令和5年度より第4期へと切り替わるため、計画の体系の見直し、地域の現状把握に向けて定期的に行政と協議を行った。

### 造園サービス 地域No.1目指します

草刈ります! 取ります! 枯らします!

※お見積無料です。新規お客様は値引きさせていただきます。  
※継続利用でさらにお得なサービスあり!  
※草刈り後除草剤散布も可能です。お気軽にお尋ね下さい。

庭木せん定・消毒で美しい庭!

※垣根の整え剪定等、定期的な枝透かしで美しい庭を保てます◎

その他、なんでも便利屋

・木々の伐採 ・片づけ処分 ・大掃除 ・ワックスかけ  
・引越 ・家具移動 ・害虫害獣駆除等 ☆ご相談下さい

<<< 受付時間 9:30~17:30 >>>  
TEL: 0930-24-8866 / 携帯: 090-5474-1823 (宮本)

社会福祉法人 共生の里 夢活動センター行橋

### お仕事増加につき 就労継続支援B型利用者の方募集

(障害者分野) ご本人のペースで通所できる作業所です  
行橋市内は無料送迎エリアです

お仕事内容 (時給表示) 作業時間 / 9:45~11:50 / 13:00~17:00

|                   |                      |
|-------------------|----------------------|
| ★草刈(委託作業) 700円~   | ★洗車(中古車販売店) 700円~    |
| ★内職 400円~         | ★草刈・草取(個人宅等) 600円~   |
| ★ハウスクリーニング等 600円~ | ★公共施設・ビル(委託)清掃 800円~ |
| ★ポスティング 600円~     | ★工場内造園作業 800円~       |

社会福祉法人 共生の里 夢活動センター行橋(就労継続支援B型)

【連絡先】 TEL 0930-24-8866 【携帯】080-3907-8309

※見学・体験のみも可能です。お気軽にお問い合わせください。(担当:宮本)

# 令和5年度 市民後見人養成研修会

誰もが人としての尊厳を保ち続け、最期まで自分らしく地域で安心して暮らすことのできる『地域共生社会』の実現のため、市民後見人の活躍が求められています。

## 成年後見制度とは？

認知症や障がい等により判断能力が十分でない方に対して財産管理や契約のお手伝いなどを通し、法律面や生活面で支援する制度です。

## 市民後見人とは？

成年後見制度について正しい知識を持ち、社会貢献として、地域の中で後見活動を行う人です。

### 参加方法

オンライン（Web会議システム「ZOOM」利用）による開催

※福岡県社会福祉協議会がZOOM会議を主催しますので、参加者はZOOMに接続してご参加いただけます。インターネットに接続したパソコン等の端末、Web会議用カメラ・マイクが必要です。

### 日時

令和5年11月4日（土）～令和6年1月20日（土）

※いずれも土曜日で9日間実施。詳しい日程・時間は下記申込先までお問い合わせください。

### 受講対象者

- ・県内在住の18歳以上の方
- ・行橋市社会福祉協議会に登録し、法人後見または日常生活自立支援事業に従事できる方
- ・今年度中に全カリキュラム受講可能な方

### 定員

20名（定員となり次第、締め切らせていただきます）

### 申込み

行橋市社会福祉協議会（担当：総務課 地域相談係） ☎0930-23-1111

### 主催

社会福祉法人 福岡県社会福祉協議会 地域福祉部 権利擁護センター  
〒816-0804 福岡県春日市原町3-1-7 クローバープラザ西棟6階  
TEL：092-584-7411 FAX：092-584-3790 Email：k-yougo@fuku-shakyo.jp

受講料  
無料

## 令和5年度 障がい者雇用促進企業研修会開催について

障がい者雇用に関心のある企業の皆様に障がい者雇用に関する知識や実践に関する情報提供を通じ、雇用に踏み出せるきっかけづくりとネットワークの構築を図ることを目的としています。

- 🍀日時 令和5年9月1日（金） 開場 13：00 開会 13：30 閉会予定 15：30
- 🍀会場 ウィズゆくはし多目的ホール（行橋市大字中津熊501番地）
- 🍀対象 障がい者雇用に関心のある企業
- 🍀定員 会場 30名 > 合計50名  
オンライン20名
- 🍀タイトル 「戸早学園の障がい者雇用の概要」
- 🍀講師 学校法人 戸早学園 法人事業部は一とプラザとはや  
介護付有料老人ホームかんだんて  
施設長 佐藤弘樹様
- 🍀料金 無料
- 🍀申込方法 8/18（金）までに障がい者基幹相談支援センターへ電話にてお申込みください。
- 🍀問合せ先 行橋市地域自立支援協議会（専門部会事務局）  
障がい者等基幹相談支援センター TEL 25-5534

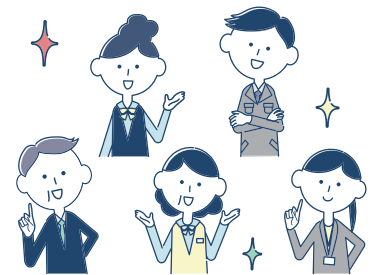

ご存知  
ですか？

## 医療保険適用の 在宅鍼灸マッサージ

●対象者様：要介護・脳卒中後遺症・車椅子利用・その他など自力での通院が困難な方（ご自宅にお伺いし施術致します。）

●初回無料体験実施中

●機能訓練や関節拘縮・麻痺・痛み・パーキンソン病・リウマチなどに。

●利用料金：1割負担で1回350円前後（障害者医療証の方は1ヶ月500円）

訪問エリア 行橋市・苅田町・築上町・みやこ町

※対象者様は、相談のみや無料体験だけでもお気軽に！

在宅訪問三村治療院 ☎0930-25-0543

行橋市道場寺1618-1（実費施術は30分3,000円、45分4,000円）

## 夢活動センター秋桜（就労継続支援B型事業所）

なんでも便利屋さん利用してみませんか？

草刈 / 剪定 / 不用品回収 / エアコン洗浄  
ハウスクリーニング / 空き家片付け / 家具移動等

※見積無料!! ご相談ください

同時に利用者さんも募集中!!

中作業、外作業、作業以外にもバスハイク、ヨガ教室など  
様々なプログラムがあります!

〒824-0007 福岡県行橋市神田町9番8号 TEL：0930-55-2744（担当：長意・阿部）

# ありがとうございました

《 令和5年5月19日～令和5年7月18日 受付分 》

つぎのかたがたより寄付、及び当会の活動の趣旨に対しましてご賛同いただきました。心から厚くお礼申し上げます。いただきました浄財、品物につきましては、ご芳志を充分尊重し、有意義に使わせていただき、ご寄託のご趣旨にそいたいと存じます。(敬称略)

お問い合わせは、行橋市社会福祉協議会へ ☎23-1111

- 個人会員…一口 一、〇〇〇円
- 団体会員…一口 一〇、〇〇〇万円

令和5年5月19日～7月18日受付分  
当会の活動の趣旨に対しましてご賛同いただきありがとうございます。(個人名除く)

いきいきサロン北町  
泉校区民生委員児童委員協議会  
宮前いきいきサロン  
行橋市ボランティア連絡協議会  
あおぞらいいきいきサロン  
長江ふれあいいきいき会  
馬場いきいきサロン  
仲津校区民生委員児童委員協議会

## 賛助会員



美夜古ロック村(青木純一)・・・  
四四、九一六円をご寄付いただきました。  
(株)行橋玄洋社(代表取締役 原俊行)・・・三十万円をご寄付いただきました。

## 事業資金

## 福岡・京築地区きょうだいの会 れんげ想

きょうだいの会とは、兄弟姉妹に障がい児者がいる人たち(きょうだい)を中心とした会です。  
胸の内に抱えている不安や悩みを共有し、心の負担軽減を図ることを目的に活動しています。同じ立場で不安や悩みを抱えている方、良かったら一緒に活動してみませんか？

- 8/27(日) 10:00～12:00  
苅田町 パンジープラザ 福祉団体室
- 11/12(日) 10:00～12:00  
苅田町総合福祉会館
- 2/18(日) 10:00～12:00  
苅田町 パンジープラザ 福祉団体室

お問い合わせ 行橋市社会福祉協議会 0930-25-5534

## ゆくはし第2ふれあいの家 夏まつり中止のお知らせ

新型コロナウイルス感染症の感染拡大の影響を鑑み、来場者の皆様の健康と安全を第一に考え、本年のゆくはし第2ふれあいの家夏まつりは中止とさせていただきます。  
楽しみにされていた皆様には大変申し訳ございませんが、ご理解の程、宜しくお願いします。



お詫び  
前号(令和5年6月号)に掲載しておりました「事業資金」の欄にお名前掲載漏れがありましたので、お詫び申し上げます。  
戸大建設工業株式会社 様

## 求人募集のお知らせ

まずは、お気軽にお電話ください！

社会福祉法人 行橋市社会福祉協議会  
行橋市大字中津原501番地 ☎23-1111 (担当:地域福祉係 中村)

| 利用者増員に伴い デイサービス介護職員                            |  | 介護支援専門員  |  |
|--|--|--|--|
| 採用人数: 1名                                       | 採用人数: 1名                                     | 業務内容: ケアプランの作成や給付管理、モニタリング訪問等のお仕事です!             | 業務内容: ケアプランの作成や給付管理、モニタリング訪問等のお仕事です!             |
| 雇用形態: 嘱託職員(常勤)                                 | 雇用形態: 臨時職員                                   | 資格: 普通自動車一種免許(AT限定可) 介護支援専門員 ※主任介護支援専門員資格者であれば尚可 | 資格: 普通自動車一種免許(AT限定可) 介護支援専門員 ※主任介護支援専門員資格者であれば尚可 |
| 年齢: 65歳未満                                      | 年齢: 70歳未満                                    | 時間: 8:30～17:00(休憩45分) ※時間外月平均2時間                 | 時間: 8:30～17:00(休憩45分) ※時間外月平均2時間                 |
| 職務概要: 通所介護施設での介護のお仕事です。季節の行事やレクリエーション等を行います。   | 職務概要: 通所介護施設での介護のお仕事です。季節の行事やレクリエーション等を行います。 | 給与: 205,000円～                                    | 給与: 205,000円～                                    |
| 資格: 介護福祉士 経験者を望む。                              | 資格: 不問                                       | 休日: 土日・祝日、年末年始(12/29～1/3) リフレッシュ休暇(6日/年)         | 休日: 土日・祝日、年末年始(12/29～1/3) リフレッシュ休暇(6日/年)         |
| 給与等: 月給154,900円～(昇給あり) 処遇改善手当(年2回) 通勤手当 各種保険完備 | 給与等: 日給 7,300円 処遇改善手当(年2回) 通勤手当              | 待遇: 各種保険完備 マイカー通勤可、無料駐車場有 賞与年1回(冬)、通勤手当、特殊業務手当   | 待遇: 各種保険完備 マイカー通勤可、無料駐車場有 賞与年1回(冬)、通勤手当、特殊業務手当   |
| 就業時間: 8:30～17:00                               | 就業時間: 8:30～17:00                             | 雇用契約: 嘱託職員                                       | 雇用契約: 嘱託職員                                       |
| 休日等: 土日、GW、お盆、年末年始、リフレッシュ休暇等                   | 休日等: 土日、GW、お盆、年末年始、リフレッシュ休暇等                 | その他: 年令不問、経験者の方向可                                | その他: 年令不問、経験者の方向可                                |

### 傾聴ボランティアポピー

お話しすることで、  
楽になりませんか?

- ① 訪問傾聴 (個人宅・施設等)
- ② 対面傾聴 (ウィズゆくはしで、お話ししよう)

毎週水曜日13時から15時の間の1時間程度で傾聴を致します。  
※事前に予約をお願いします。

### ママの手

託児します(子育て支援事業)

買物や美容院、お友達とのお茶の時間に利用してみませんか?

8月18日(金)・8月29日(火)  
9月15日(金)・9月26日(火)

- 時間 9時～16時
- 料金 1時間 500円

依頼託児もしています。  
※時間、料金は上記の通りです。必ず前日の正午までに受付をしてください。

### 包丁研ぎます

8月24日(木)  
9月21日(木)

受付は9時30分～  
先着25名になり次第締切させていただきます。

1人2本まで  
料金 1人 200円  
※包丁の引取りは11時10分までにお願いします。  
大工ボランティア 年輪

### 心配ごと相談

- 一般相談 月・水・金曜日 13時～16時 (祝日除く) ※8月15日(月)休み
- 弁護士相談 8月9日(水) 13時～16時30分 ※弁護士相談は一般相談を受けた後で予約できます。電話予約はできません。
- 行政相談 8月17日(木) 13時～16時 9月7日(木) ※今年度より、心配ごと相談は月・水・金の週3日、弁護士相談は偶数月の第2水曜日、行政相談は毎月第2金曜日に変更となりました。

ご案内  
お問い合わせ先  
ウィズゆくはし ☎23-1111